malacký hlas

vaše noviny · malackyhlas@malacky.sk · www.malackyhlas.sk · 0 € dvojtýždenník · **16**/XXVII · 27. 9. 2017

ÚVODNÍK

Čas na stretnutia

Opäť je tu jeseň, čas padajúcich listov a sychravých rán. Čas pečených gaštanov i voňavého horúceho čaju. Dni sa skracujú a, keďže sa skôr stmieva, mnohým sa zdá, ako keby tá predlžujúca sa tma ukrajovala z času, ktorý máme na seba, našich blízkych či priateľov. Našťastie je to iba dojem. Deň má stále 24 hodín, a tak nemáme o nič menej času ani na stretnutia. Naše mesto takéto príležitosti ponúka: v súčasnom období sa môžeme stretnúť na divadelnom festivale Zejdeme sa na hambálku, o pár dní na pivnom festivale Záhorácky Októberfest či počas povzbudzovania bežcov – účastníkov Malackej desiatky. Rovnako tak na ligovom futbale alebo extraligovej hádzanej. Množstvo ďalších možností na stretnutia s milými ľuďmi je v tomto období aj v okolitých mestách, mestečkách a obciach – jarmoky, vinobrania, hody.

Pred pár dňami ma facebook upozornil, že máme 100 dní do Vianoc. Čože? Najskôr to vo mne „hrklo", ale potom som nad tým číslom začala rozmýšľať a uvedomila som si: sto dní - to sú predsa ešte tri mesiace, teda stokrát 24 hodín a množstvo nových príležitostí na stretnutia. Veď do Vianoc nás v Malackách ešte čaká Mesiac úcty k starším, medzinárodná konferencia o Mackovi, župné voľby či veľké podujatie Adventné Malacky. A napríklad aj 7 vydaní Malackého hlasu vrátane tohto, ktoré práve čítate.

Milí čitatelia, želám vám príjemnú farebnú jeseň, plnú milých stretnutí. Tma prichádza každým dňom o niečo skôr, ale našťastie z času, ktorý máme k dispozícii, nám neukrajuje. Kedy je teda ten správny čas na stretnutia? Vždy.

Ľ. Pilzová

Malacky sa zaradili medzi mestá s vlastnou hromadnou dopravou

Náročný projekt mestskej hromadnej dopravy v Malackách sa úspešne zavŕšil v pondelok 18. septembra. Po dvoch rokoch mravčej práce plnej rokovaní, príprav, trasovaní až po modernizáciu zastávok začali v meste premávať autobusy, ktoré uľahčia život Malačanom i ďalším, ktorí z akéhokoľvek dôvodu prídu do nášho mesta. Prvý týždeň bola pre všetkých cestujúcich MHD úplne zadarmo.

Spustenie MHD sprevádzala sviatočná atmosféra. Žiaci ZUŠ vo svojom vystúpení na tému multimodálnej dopravy poukázali na úskalia, ktoré so sebou prináša narastajúci počet áut v premávke. Túto skutočnosť podčiarkli zástupcovia vedenia radnice, keď primátor Juraj Říha a viceprimátor Milan Ondrovič privítali malackú MHD v sedle tandemového bicykla. Zároveň tak naplnili hlavnú myšlienku Európskeho týždňa mobility, ktorou je podpora alternatívnej prepravy po meste.

Systém sa bude dolaďovať

„Možno niektorí Malačania vnímali skutočnosti tak, že zaviesť mestskú hromadnú dopravu nemôže byť problém, ale nebol to jednoduchý projekt. Chvályhodným bolo už len dať na papier samotnú myšlienku. V mestách veľkosti Malaciek nie je zvykom, aby podporovali zavádzanie MHD, no my sme to považovali za dôležité. Kľúčovým prvkom pri rozhodovaní o termíne jej oficiálneho spustenia bol aj Európsky týždeň mobility. Myslím si, že príspevok nášho mesta je viac ako dôstojný," vyzdvihol v príhovore primátor J. Říha.

Zdôraznil, že poďakovanie za realizáciu projektu patrí predovšetkým viceprimátorovi Milanovi Ondrovičovi a kolegom z Útvaru strategického rozvoja, ktorí pracovali veľmi intenzívne na čo najskoršom uvedení MHD do života. Ďalšie poďakovanie primátora smerovalo k najväčšiemu partnerovi v projekte a jeho najvyššiemu zástupcovi, generálnemu riaditeľovi spoločnosti Slovak Lines Petrovi Sádovskému. *„Malacky rozhodne neboli jednoduchým partnerom do debaty, pretože v záujme občanov sme do poslednej chvíle vylepšovali všetky možnosti. Prioritou bolo dostať ráno deti z okrajových častí mesta do škôl a pracujúcich do zamestnaní alebo na železnicu, odkiaľ pokračujú v ceste za prácou, najčastejšie v hlavnom meste. Ďalekosiahle riešenia prihliadali aj na seniorov či zdravotne postihnutých občanov, ktorí sa vďaka MHD bezpečne dostanú doslova z jedného konca Malaciek na druhý,"* povedal primátor.

Prípadné nedostatky systému bude radnica postupom času dolaďovať. *„Naším cieľom je, aby boli spokojní všetci Malačania. Popri podpore cyklotrás spúšťame aj tento veľký projekt a ja verím, že čas ukáže správnosť nastolenej cesty,"* podotkol J. Říha.

Pokr. na strane 2

Kandidáti na voľby do VÚC sú už známi

V sobotu 4. novembra budeme voliť do orgánov vyšších územných celkov. **O post predsedu VÚC (župana) sa v Bratislavskom kraji uchádza 18 kandidátov.** Voľby sú jednokolové, čo znamená, že kandidát, ktorý získa najviac hlasov, vyhráva a stáva sa predsedom samosprávneho kraja. **Na poslancov do zastupiteľstva VÚC (župného parlamentu) kandiduje za náš volebný obvod 15 kandidátov, pričom do zastupiteľstva sa dostanú dvaja.** Zoznamy kandidátov na predsedu BSK a na poslancov zastupiteľstva BSK za Malacky prinášame na strane 4.

-red-

Mesto je proti novému návrhu siete urgentov

Mesto Malacky nesúhlasí s modelom novej siete urgentov v nemocniciach, ktorý predložilo ministerstvo zdravotníctva. Novela zákona o zdravotnej starostlivosti navrhuje, aby sa v priebehu 3 rokov vybudovala na Slovensku sieť 44 urgentov, hradených z verejných zdrojov. Mali by vzniknúť vo všetkých krajských mestách a vo väčšine okresných miest, avšak Malacky medzi nimi nie sú. V Bratislavskom samosprávnom kraji má byť podľa návrhu ministerstva urgent iba v Bratislave. *„Považujeme to za asymetrický, nespravodlivý a nevyvážený model. Netreba zabúdať, že Malacky sú spádovým centrom pre oblasť so 60 tisíc dospelými obyvateľmi a takýto typ zdravotnej starostlivosti je tu veľmi potrebný,“* hodnotí návrh ministerstva primátor Malaciek Juraj Říha. Rovnaký názor zastáva aj akciová spoločnosť Nemocničná, ktorá v Malackách prevádzkuje nemocnicu.

Primátor pripomína prelom rokov 2015-2016, keď v meste prestala fungovať dovtedajšia pohotovosť: *„Máme nepríjemnú skúsenosť z tohto obdobia, že nemocnica na Kramároch doslova kolabovala, pretože tam chodili aj ľudia z celého dolného Záhoria.“* V navrhovanej novej sieti urgentov však nie je ani nemocnica na Kramároch, čo by pre Malačanov a ďalších obyvateľov regiónu znamenalo, že budú musieť chodiť do Ružinova, prípadne Petržalky. *„Ide o vzdialenosti 46, respektíve 44 kilometrov, z toho polovicu tvoria komunikácie v meste Bratislava, čo predlžuje časovú dostupnosť urgentnej lekárskej starostlivosti,“* komentuje návrh Nemocničná, a. s.

Urgentný príjem má tvoriť samostatná ambulancia s lekárom, triediacim pracovníkom a ďalším zdravotníckym personálom na nepretržitú prevádzku (24 hodín, 7 dní v týždni). Podľa vedenia Nemocničnej, a. s., urgent v Malackách v súčasnosti spĺňa predpoklady na takýto typ urgentných príjmov. Okrem toho pripomína, že nezaradenie Malaciek medzi poskytovateľov urgentu môže pri častých haváriách na D2 spôsobiť nedostupnosť zdravotnej starostlivosti.

Ľ. Pilzová

Na Ceste mládeže *už nestraší jama po plynároch*

Rozkopaná časť križovatky Cesty mládeže s Hviezdoslavovou ulicou je už minulosťou. Diera po plynároch, ktorá komplikovala prejazd týmto úsekom, je po oprave plynárenského potrubia dočasne zaasfaltovaná.

Rozkopávka na novozrekonštruovanej Ceste mládeže v križovatke s Hviezdoslavovou sa objavila koncom júna. Vedenie mesta dostalo informáciu, že cestu rozkopali plynári, konkrétne firma Mimago, poverená spoločnosťou SPP-distribúcia, údajne pre únik plynu. Keďže mesto o tom vopred nevedelo, dôrazne trvalo na finálnej úprave a oprave súvislou vrstvou asfaltu. Súbežne s tým iniciovalo rokovania o možnosti mimosúdnej dohody, keďže v opačnom prípade by žalovalo dodávateľskú spoločnosť Mimago za rozkopávku bez vedomia mesta.

Zásadný posun nastal po osobnom rokovaní primátora mesta s generálnym riaditeľom SPP-distribúcia. Jeho výsledkom je dohoda o novom vyasfaltovaní celej križovatky Cesty mládeže s Hviezdoslavovou ulicou. Ešte predtým plynári v tejto časti kompletne opravia plynové potrubia. Primátor a generálny riaditeľ SPP-distribúcia sa zároveň dohodli, že na začiatku Cesty mládeže (pri pohostinstve Helták) postavia plynári novú regulačnú stanicu. Vďaka tomu sa bude môcť odstaviť staré plynové potrubie a predíde sa tak ďalším rozkopávkam v ceste. SPP-distribúcia preto pozastavila svoje ďalšie plány na rozkopanie Cesty mládeže v úseku Záhorácka - Hviezdoslavova.

-red-

Školské dvory opäť otvorené

Priaznivci zdravého pohybu majú opäť k dispozícii školské dvory. Po novom sa otvára Dérerka a svoj areál po rekonštrukcii budovy znovu sprístupnila aj Základná škola na Záhoráckej ulici, čo znamená, že dvory sú otvorené na troch školách: ZŠ Záhorácka, ZŠ Štúrova a ZŠ Dr. J. Dérera.

Otvorené školské dvory
- **pracovné dni 17.00 – 20.00**
- **prázdniny, víkendy, sviatky 9.00 – 20.00**

V prípade skoršieho západu slnka správca uzavrie školský areál skôr.

Vstup na školské dvory je bezplatný, avšak športujúca verejnosť je povinná dodržiavať prevádzkové poriadky, predovšetkým:
- dodržiavať prevádzkové hodiny areálu,
- vstupovať na jednotlivé ihrisko len v čistej športovej obuvi, ktorá je priamo určená na daný povrch,
- na atletickú dráhu sa zakazuje vstup s bicyklami, kolieskovými korčuľami a predmetmi, ktoré by mohli tartanovú dráhu poškodiť,
- je prísny zákaz úmyselne poškodzovať ihriská v školskom areáli. Užívateľ je povinný bezodkladne nahlásiť prípadné škody správcovi,
- v prípade zavineného poškodenia vybavenia ihriska alebo akéhokoľvek iného majetku v školskom areáli vyhotoví správca písomný záznam o vzniknutej škode. Užívateľ je povinný uhradiť náklady na opravu v plnej výške,
- neznečisťovať ihriská a okolie ihrísk,
- používať smetné nádoby,
- dodržiavať pravidlá BOZP,
- zákaz užívať alkohol a iné drogy ako i prísny zákaz fajčenia,
- na jednotlivých ihriskách je zakázané požívať potraviny, vstupovať do priestorov ihriska so psom, sklenými fľašami a pohármi, cigaretami a otvoreným ohňom, po požití alkoholických nápojov a psychotronických látok,
- dodržiavať ďalšie pokyny správcu ihriska,
- používanie ihriska je na vlastné nebezpečenstvo. Škola neručí za prípadné úrazy spôsobené na ihrisku a v jeho okolí.

Neoprávnený vstup do areálu alebo iný priestupok bude posudzovať mestská polícia.

-lp-/-otano-

Malacké gymnázium *oslavovalo*

Gymnázium v Malackách oslávilo 90. výročie svojho založenia. Vzniklo v roku 1927 ako Súkromné gymnázium rádu sv. Františka s právom verejnosti v Malackách so sídlom v kláštore. V roku 1945 ho zoštátnili. Škola až do roku 1964 sídlila v priestoroch kláštora, potom sa presťahovala do súčasnej budovy na Ulici 1. mája. Gymnázium bolo dlhé roky jedinou strednou školou v Malackách, preto prevažná väčšina pedagógov, lekárov, právnikov, ekonómov, inžinierov či primátorov z celého regiónu sú absolventmi práve tejto školy.

Na jubilejnom stretnutí k 90. narodeninám školy sa zišli bývalí i súčasní učitelia a absolventi. Medzi najvzácnejších hostí patrili páni Karol Kormoš (jeden z prvých maturantov, tento rok sa dožíva 100 rokov) a Ivan Budinský (maturoval v roku 1944). Prezreli si budovu školy, zaspomínali a vypočuli si školskú kapelu pod vedením pedagóga Martina Čižmára. K príjemnej nálade prispelo i speváckе vystúpenie súčasných študentiek. Vrcholom osláv malackého gymnázia bol slávnostný ples.

-red-

Malacky sa zaradili medzi mestá s vlastnou hromadnou dopravou

Dokončenie zo str. 1

Množstvo konštruktívnych stretnutí

V nadväznosti na jeho slová vyzdvihol počin malackej samosprávy aj P. Sádovský: *„Z Malaciek by si mali vziať ponaučenie aj ďalšie mestá. Ponuku MHD treba rozširovať a, ako vidno, stačí byť aktívny a pozitívny a mestská doprava sa oproti individuálnej môže posunúť ďalej. Kam by sme prišli, keby sme všetci jazdili autami?“* Generálny riaditeľ Slovak Lines poďakoval za nespočetné množstvo hodín stretnutí, ktorých výsledkom je dobrý produkt. Cestujúcim zaželal úspešné užívanie nového druhu dopravy v meste.

Jasná predstava, komu pomôcť

Na slávnostnom spustení malackej MHD sa zúčastnil aj bývalý primátor Bratislavy Milan Ftáčnik, ktorý má s verejnou dopravou bohaté skúsenosti. *„Možno viete, možno nie, ale v Bratislavskom kraji máme viac áut na tisíc obyvateľov, ako majú vo Viedni. Je to vývoj po roku 1989 - každý má pocit, že vlastniť auto je prejavom nejakého statusu. No keď potom stojíme v zápchach a rozmýšľame, čo s tým budeme robiť, tak niektorí navrhujú rozširovať cesty. Nie je to riešenie. Skúšali to v niekoľkých krajinách a zistili, že autá pribúdajú a pribúdajú. Jediným skutočným riešením je podpora verejnej dopravy,“* zdôraznil s tým, že aj v hlavnom meste má zdieľaná doprava svoj efekt a význam. *„Keď som sa dopočul, že Malacky uvažujú o vnútromestskej preprave, pripadalo mi to ako sen. Povedal som si, že toto nemôže fungovať, veď nemáte autobusy, nemáte dopravný podnik. No vy ste mali výbornú myšlienku a energiu na to, aby ste ju uskutočnili. A dobrého partnera, v tomto prípade Slovak Lines, ktorý vám vyšiel v ústrety s autobusmi. Za všetkým bola jasná predstava, komu chcete pomôcť – obyvateľom Malaciek, seniorom, pracujúcim, školákom. Našli ste riešenie, ktoré sa uživí v praxi, a verím, že prispeje k tomu, aby ľudia uvažovali o verejnej doprave ako o správnom kroku,“* povedal M. Ftáčnik. Vyzdvihol, že mesto si zároveň na seba neberie žiadne majetkové bremeno, pretože bude svojim občanom poskytovať službu na základe zmluvného vzťahu: *„Klobúk dolu všetkým, ktorí podporili skvelú myšlienku. Myslím si, že mesto sa stáva mestom aj tým, že má svoju vlastnú MHD. Malacky, nech vám tá vaša funguje.“*

Po slávnostnom prestrihnutí pásky pred jedným z nových autobusov sa zástupcovia samosprávy a pozvaní hostia symbolicky previezli po meste, pričom si pozreli aj nové zastávky. Je potešujúce, že tieto moderné dopravné prostriedky s klimatizáciou a wifi už začali slúžiť nielen Malačanom, ale aj návštevníkom mesta. *„Teším sa, že autobusy privezú žiakov načas do školy a nebudú sa mať na čo vyhovárať,“* skonštatovala s úsmevom jedna z prítomných učiteliek. Ďalšia účastníčka slávnostného spustenia MHD vyzdvihla predovšetkým možnosť dostať sa autobusom do nemocnice. Opäť sa len potvrdili slová, že hromadná doprava je našou spoločnou cestou do budúcnosti.

Týždeň plný pozitívnych aktivít

Myšlienku udržateľnej vnútromestskej prepravy Malacky podporili aj ďalšími aktivitami v rámci národnej kampane Európsky týždeň mobility (ETM) 2017. Hlavnou témou všetkých podujatí bola Čistá, zdieľaná a inteligentná mobilita.

ETM sa začal **v sobotu 16. septembra** podujatím **Parking Day**. Organizátori doslova premenili parkovanie na parky - na niekoľkých parkovacích miestach v meste vznikli oddychové zóny s trávnikom, kde sa konali zážitkové aktivity pre deti. V pristavenom infobuse spoločnosti Slovak Lines na Mierovom námestí sa ľudia dozvedeli všetko o mestskej hromadnej doprave. **V nedeľu 17. septembra** pri synagóge odštartovala veľká **cyklojazda Malackami**, spoluorganizátormi ktorej boli Slovenský cykloklub Záhorák a OZ Malacky na kolo.

Najvýznamnejšou udalosťou ETM 2017 nepochybne zostáva **pondelkové (18. september) slávnostné spustenie MHD**. V tento deň **Turisticko-informačná kancelária zároveň otvorila požičovňu tandemových bicyklov.**

V utorok 19. septembra bol **na Zámockej ulici** sprevádzkovaný **cyklistický koridor**, ktorý bezpečne privedie cyklistov od slimáka do centra mesta. **Streda 20. september** priniesla stretnutie v kaštieli pod názvom **História, súčasnosť a budúcnosť cyklodopravy v Malackách**. Účastníci voľne diskutovali o realizovaných i plánovaných cykloopatreniach a zároveň sa dozvedeli zaujímavé informácie o histórii cyklistiky v meste.

Vo štvrtok 21. septembra vyrástol **Infopoint** pri Inkubátore, kde sa poskytovali informácie nielen o mestskej hromadnej doprave, ale aj o kultúrnych podujatiach.

Záverečný deň ETM 2017 – **piatok 22. september** – patril predovšetkým najmenším malackým obyvateľom. Mesto oslavovalo Deň bez áut, a tak na Mierovom námestí a pred Inkubátorom prebiehali aktivity pre deti. **Parkovisko sa premenilo na detské dopravné ihrisko**, kde príslušníci Mestskej polície Malacky hravou formou učili škôlkarov i školákov dopravnú výchovu.

Európsky týždeň mobility v Malackách spoluorganizovali MsÚ, ZUŠ, MCK, CVČ, MsP a Tekos. Sponzorsky ho podporili výrobca trávnikových kobercov Richter Rasen a predajca bicyklov KoloSport.

Mobilné detské dopravné ihrisko.

Cyklopruh na Zámockej ulici.

Prestupným uzlom je železničná stanica

Malacká hromadná doprava sa pomaly stáva každodennou súčasťou života v meste.

MHD sa rodila v nadväznosti aj na existujúce spoje regionálnych liniek, čo znamená, že po meste naďalej jazdia aj regionálne autobusy. Zdanlivé prestávky v systéme MHD (najmä dopoludnia) sú vykryté doterajšími regionálnymi spojmi.

Ďalším dôležitým faktom je, že všetky linky MHD – A, B, C aj D – sa začínajú a končia na železničnej stanici. Ak sa teda chceme dostať z miesta A na jednej trase do miesta B na inej trase, musíme využiť prestupový terminál pri železničnej stanici.

Najdôležitejším uzlom MHD v Malackách je teda železničná stanica, kde sa stretávajú všetky 4 linky a kde sa prestupuje z jednej linky na druhú. Prosíme najmä rodičov, aby svoje deti upozornili na prestup na železničnej stanici a vopred im vyhľadali spoje MHD, ktorými sa bezpečne dostanú do školy. Žiakom pri ranných presunoch do školy pomáhajú na autobusovej stanici aj pracovníčky dispečingu Slovak Lines, ktoré deti ochotne navigujú k správnemu nástupišťu.

Uvádzame niekoľko príkladov cestovania po meste:

Občan z ulice Písniky sa potrebuje dostať na cintorín.
Zvolí si jednu z troch možností zastávok na ulici Písniky (je medzi nimi len minútový rozdiel). Napríklad nastúpi na zastávke Písniky 2 (trasa C) o 13.19 h. O 13.35 h vystúpi na železničnej stanici, kde prestúpi na autobus trasy B a zo železničnej stanice odchádza o 13.45 h. O 13.49 h vystúpi na zastávke Cintorín. **Cesta na trase PÍSNIKY 2 – ŽELEZNIČNÁ STANICA (prestup) – STARÝ CINTORÍN trvá 29 minút.**

Žiak z Hurbanovej ulice sa potrebuje dostať do školy na Záhoráckej ulici.
Nastúpi na zastávke Hurbanova (trasa C) o 7.21 h. O 7.35 h vystúpi na železničnej stanici, kde prestúpi na autobus trasy B a zo železničnej stanice odchádza o 7.40 h. O 7.50 h vystúpi na zastávke Záhorácka ul, 3. ZŠ. **Cesta na trase HURBANOVA – ŽELEZNIČNÁ STANICA (prestup) – ZŠ ZÁHORÁCKA trvá 29 minút.**

Obyvateľ z Juhu sa potrebuje dostať do nemocnice.
Nastúpi na zastávke Zberné suroviny (trasa A) o 6.10 h. O 6.20 h vystúpi na železničnej stanici, kde prestúpi na autobus trasy C a zo železničnej stanice odchádza o 6.30 h. O 6.37 h vystúpi na zastávke Nemocnica. **Cesta na trase ZBERNÉ SUROVINY–ŽELEZNIČNÁ STANICA (prestup) – NEMOCNICA trvá 27 minút.**

Chcete si požičať tandemový bicykel?

V Turisticko-informačnej kancelárii (TIK) na Záhoráckej 1919 sú k dispozícii na požičanie dva tandemové bicykle. Zapožičanie jedného stojí 4 €/h, 12 €/4 h, 24 €/deň a za každý ďalší deň sa účtuje 20 €. Príslušenstvo ako prilby, zámky či reflexné vesty sú zdarma.

Otváracia doba TIK-u:

PONDELOK – PIATOK	9.00 – 17.00
SOBOTA	9.00 – 12.00

Záujemcovia potrebujú občiansky preukaz na spísanie potvrdenia na zapožičanie cyklistického výstroja. Za požičanie sa vyberá záloha 50 €, ktorá sa zákazníkovi vracia po vrátení bicykla.

Kde sa dostanete k cestovným poriadkom

Cestovné poriadky sú k dispozícii v predajni, resp. dispečingu Slovak Lines v Malackách (autobusová stanica), na mestskom úrade a na webovej stránke mesta www.malacky.sk.

Stranu pripravili I. Sochorová a S. Osuský

23. september *v znamení divadla a šošovice*

Sobota 23. septembra mala v centre mesta patriť trom podujatiam: Malackej šošovici, Hambáljarmoku a Záhoráckemu Októberfestu. Napokon sa však konali iba dve, pretože pivný festival Októberfest bude o týždeň neskôr, teda v sobotu 30. septembra. Pôvodne avizovaný program zostáva. Divadelníci presunuli Hambáljarmok kvôli počasiu do kina, a tak vonku zostala iba Malacká šošovica. Ten, kto chcel, si však našiel cestu aj na Kláštorné námestie, aj do kina.

Malacká šošovica
Obľúbená Malacká šošovica privítala návštevníkov už po 10. raz. Jarmok tradičných remeselníkov opäť ponúkal krásne hand-made výrobky, prírodnú kozmetiku, domáci med, bylinky, ale aj vegánske špeciality. O sprievodný program sa postarali Sara Portier a kapela Zverzia, folklórny súbor Juránek, Branko Malina - absolútny víťaz Malokarpatského slávika 2017, pesničkárka Lýdia Novotná a Funny Fellows.

Hambáljarmok
Okrem hudobných a divadelných vystúpení (bubenícka šou, Funny Fellows, Divadlo Piki) sa deti zabavili pri hrách a mohli sa odfotiť s divadelnými rekvizitami. Návštevníci mali možnosť rozprávať sa s hercami Divadla na hambálku a pritom ochutnať guláš, lokše, koláčiky, limonády, kávičku, čaj či pivo. A kto si náhodou – ale naozaj iba náhodou – nepriniesol dobrú náladu, určite mu ju spravila tradičná hambálkovská „ftipná kaša“.

Text: Ľ. Pilzová, foto: S. Osuský

Kandidáti na predsedu Bratislavského samosprávneho kraja

• *počet kandidátov: 18*

Rastislav Blaško
nezávislý kandidát

Jozef Danko
nezávislý kandidát

Juraj Droba
Sloboda a Solidarita, OBYČAJNÍ ĽUDIA a nezávislé osobnosti (OĽANO), Strana maďarskej komunity – Magyar Közösség Pártja, NOVA, Občianska konzervatívna strana, Zmena zdola, Demokratická únia Slovenska

Pavol Frešo
nezávislý kandidát

Milan Ftáčnik
nezávislý kandidát

Natália Hanulíková
Strana zelených Slovenska

Ľubomír Huďo
nezávislý kandidát

Martin Jakubec
nezávislý kandidát

Ľubomír Kolárik
Strana zdravotne a sociálne znevýhodnených občanov

Daniel Krajcer
MOST - HÍD, SKOK – Európski liberálni demokrati, Strana zelených

Rudolf Kusý
nezávislý kandidát

Marián Leinerovič
NOVÝ PARLAMENT

Milan Lopašovský
STRANA MODERNÉHO SLOVENSKA (SMS)

Ján Mrva
nezávislý kandidát

Lukáš Parízek
Slovenská národná strana

Jalal Suleiman
Komunistická strana Slovenska

Andrej Trnovec
Slovenská ľudová strana Andreja Hlinku

Jozef Uhler
nezávislý kandidát

Kandidáti do zastupiteľstva Bratislavského samosprávneho kraja

• *obvod č. 12*
• *počet kandidátov: 15*
• *volíme: dvoch*

Oskar Dobrovodský
SME RODINA - Boris Kollár

Peter Hallon
nezávislý kandidát

Marián Haramia
nezávislý kandidát

Stanislav Haramia
Slovenská národná strana

Peter Kováč
Kotleba – Ľudová strana Naše Slovensko

Ján Kubinec
Slovenská národná strana

Martin Macejka
Sloboda a Solidarita, OBYČAJNÍ ĽUDIA a nezávislé osobnosti (OĽANO), Kresťanskodemokratické hnutie, Strana maďarskej komunity – Magyar Közösség Pártja, NOVA, Občianska konzervatívna strana, Zmena zdola, Demokratická únia Slovenska

Jozef Mračna
MOST – HÍD, SMER – sociálna demokracia, SKOK – Európski liberálni demokrati, Strana zelených, SDKÚ – DS – Slovenská demokratická a kresťanská únia – Demokratická strana, STAROSTOVIA A NEZÁVISLÍ KANDIDÁTI

Marian Novota
Sloboda a Solidarita, OBYČAJNÍ ĽUDIA a nezávislé osobnosti (OĽANO), Kresťanskodemokratické hnutie, Strana maďarskej komunity – Magyar Közösség Pártja, NOVA, Občianska konzervatívna strana, Zmena zdola, Demokratická únia Slovenska

Anton Pašteka
MOST - HÍD, SMER - sociálna demokracia, SKOK - Európski liberálni demokrati, Strana zelených, SDKÚ - DS - Slovenská demokratická a kresťanská únia - Demokratická strana, STAROSTOVIA A NEZÁVISLÍ KANDIDÁTI

Vladimír Petráš
SME RODINA - Boris Kollár

Juraj Říha
nezávislý kandidát

Peter Stanek
nezávislý kandidát

Vavrinec Studenič
Kotleba – Ľudová strana Naše Slovensko

Lucia Vidanová
nezávislá kandidátka

Voľby do VÚC: *dve zásadné zmeny*

1., Spomedzi kandidátov na poslancov do zastupiteľstva BSK volíme dvoch. Doteraz sme mali v župnom parlamente troch zástupcov.
2., Volebná miestnosť okrsku číslo 7 sa presúva z budovy bývalého mestského úradu na Radlinského na novú adresu: **Základná škola Dr. J. Dérera, prízemie číslo dverí 60**.

ZOZNAM POLITICKÝCH SUBJEKTOV

ktoré môžu na základe § 138 ods. (1) zákona č. 180/2014 Z. z. delegovať jedného člena a jedného náhradníka do okrskových volebných komisií vo volebnom obvode č. XII – Malacky, Studienka, vojenský obvod Záhorie, Závod

• SME RODINA - Boris Kollár

• Kotleba - Ľudová strana Naše Slovensko

• Sloboda a Solidarita, OBYČAJNÍ ĽUDIA a nezávislé osobnosti (OĽANO), Kresťanskodemokratické hnutie, Strana maďarskej komunity – Magyar Közösség Pártja, NOVA, Občianska konzervatívna strana, Zmena zdola, Demokratická únia Slovenska

• MOST-HÍD, SMER – sociálna demokracia, SKOK – Európski liberálni demokrati, Strana zelených, SDKÚ – DS – Slovenská demokratická a kresťanská únia – Demokratická strana, STAROSTOVIA A NEZÁVISLÍ KANDIDÁTI

• Slovenská národná strana

!!!! Strany a koalície môžu svojich kandidátov delegovať do 5. októbra 2017, 24.00 h.

Zo zdrojov Ministerstva vnútra SR pripravila redakcia Malackého hlasu.

CHILL OUT s Patrikom Hermanom

Štúdio mladých Divadla na hambálku opäť pozýva na diskusnú platformu **Chill Out by ŠM DNH**, ktorá je súčasťou divadelného festivalu **Zejdeme sa na hambálku.** Hosťom bude **Patrik Herman** - investigatívny novinár, televízny moderátor, vysokoškolský pedagóg a viacnásobný držiteľ ceny OTO. Budeme spolu diskutovať o mediálnom svete, reality show, seriálovej kvalite i celebritách, ale aj o slušnosti v médiách, ich vplyve a zodpovednosti.

Stretneme sa v sobotu **30. septembra** o **16.00 h** v spoločenskom dome. Diskusiou budú sprevádzať Miriam Siváková a Denis Farkaš.

Nič sa nevyrovná skutočnému zážitku, no pokiaľ si nenájdete čas na sobotňajší chill, môžete si pozrieť živé vysielanie na facebookovej stránke Štúdia mladých Divadla na hambálku a partnera projektu - Malackých pohľadov.

ŠM DNH

Centrum voľného času, M. Rázusa 30, 901 01 Malacky

Vás pozýva do nového krúžku

ZUMBA
pre deti
1. stupňa ZŠ

- ✓ Zumba pre deti je plná zábavy, tanca a energie.
- ✓ Deti sa môžu vyblázniť a poriadne si zatancovať.
- ✓ Zumba je skvelá pre všetkých.
- ✓ Deti budú odchádzať s úsmevom na perách.

Prihlasovanie do krúžkov prebieha v Centre voľného času osobne, alebo mailom: cvcmalacky.zborovna@gmail.com

Tel. číslo : 034 / 772 22 28.

Ponuku všetkých krúžkov na nový školský rok, poplatky a prihlášky si môžete vyhľadať na našej webovej stránke: www.cvcmalacky.sk

Centrum voľného času

vás pozýva na

14:30 *Prezentácia, Súťaž tvorivosti* pre doma vyrobených šarkanov *„NAJ-ŠARKAN“* /prineste si šarkana, ktorého ste si vyrobili a vyzdobili podľa vlastnej fantázie - nemusí vedieť lietať.... výber materiálu a stvárnenie šarkana je len na vás/.

Púšťanie šarkanov, prelety nad lúkou - /môže byť i z obchodu, hlavne, že vie lietať/ - *súťaž „NAJ-LETEC“.*

Počas podujatia budete mať možnosť zakúpiť si šarkana na mieste.

16:00 *Vyhodnotenie súťaží, diplomy, odmeny pre súťažiacich.*

Časový harmonogram je orientačný.

V prípade dažďa sa podujatie nekoná.

Mediálni partneri: LPM.sk, TV malacký hlas, Záhorisk

Sponzor: mysteryscuncl.sk

Jeseň v CVČ v znamení tekvíc

KEDY: piatok 6. októbra o 16.10 h

KDE: Centrum voľného času, M. Rázusa 30, Malacky

***Milé deti a rodičia, Centrum voľného času vás pozýva na jesenné podujatie* TEKVICOVÉ STRAŠIDLÁ.**

Program: zdobenie a vyrezávanie tekvíc, súťaž v zbere gaštanov, metlobal, maľované líčka.

Ochutnať môžete z pečených dobrôt a pre smädošov pripravíme nápoj čarodejníc.

Prineste si vlastnú tekvičku a niečo na zdobenie – listy či konáriky. O dobrú náladu bude postarané. Každá tekvička postupuje do súťaže o NAJ tekvicu.

NEZABUDNITE SI PRINIESŤ VLASTNÚ TEKVICU.

CVČ

Osem rokov nesplnených sľubov Pavla Freša. *A čo ďalej?*

Bratislavská župa nutne potrebuje zmenu na poste predsedu. Súčasný župan Pavol Frešo nielenže už dávno vyčerpal svoj potenciál, ale za osem rokov v úrade toho viac nasľuboval, ako spravil. Malý odpočet činnosti, resp. nečinnosti súčasného predsedu Bratislavského samosprávneho kraja (BSK) Pavla Freša:

1. **Obchvat Pezinka** – sľubuje ho už 8 rokov a dodnes nie je ani naprojektovaný. Peniaze, ktoré boli na naň alokované v IROPe, sa z veľkej časti rozpustili na iné priority. Pezinok je tretím najzaťaženejším úsekom automobilmi po Prístavnom moste a Moste Lafranconi.
2. **Cesta medzi Rohožníkom a Malackami** – sľubuje ju už 8 rokov, dodnes sa nezačalo stavať a ľudia v Rohožníku neveria, že sa začne na budúci rok. Po tejto ceste chodia tisíce kamiónov z cementárne v Rohožníku.
3. **Sľuboval zavedenie atraktívnej integrovanej dopravy**, ktoré nie je dodnes zvládnuté, lebo chýba nadväznosť spojov a odstránenie súbehu autobusov a vlakov. Pavol Frešo musel vymeniť dvoch riaditeľov Bratislavskej integrovanej dopravy, ktorých sám navrhol - aj preto idú zmeny tak pomaly.
4. **Sľúbené opravy ciest II. a III. triedy**, ktoré župa sľúbi obciam, sa v danom roku neuskutočnia a nikto sa ani neozve, prečo.
5. **8 rokov sľubuje využitie 9-hektárového župného pozemku v Petržalke**, určeného na šport a rekreáciu, ale dodnes na ňom nič nestojí.
6. **8 rokov sľubuje opravu synagógy v Senci**, ale doteraz sa nič nezačalo opravovať.
7. **Roky sľubovaná oprava divadla Aréna**, na ktorú dala vláda peniaze, sa kvôli zbabranému verejnému obstarávaniu zo strany župy tohto roku neuskutoční.
8. **Sľuboval, že sa bude venovať župe**, ale namiesto toho sa venoval funkcii predsedu politickej strany SDKÚ - DS, ktorú doviedol ku krachu.

Typické je to, že keď sa rozhodol uchádzať o svoj tretí mandát, prišiel s konceptom dopravy zadarmo. Ako úradujúci župan mal začať svoju kampaň výpočtom úspechov, ktoré dosiahol za 8 rokov. Zdá sa, že nemá veľmi čo povedať, tak iba balamutí ľudí.

V ČOM SPOČÍVA ZMENA, KTORÚ CHCEM PRESADIŤ JA?
Dokončil som prácu na volebnom programe, ktorý je jedinečný v tom, že okrem cieľov, spoločných pre celý kraj, navrhuje ciele, ktoré sa týkajú iba Bratislavy a jednotlivých okresov kraja.

Spoločné ciele pre Bratislavu
a. Riešiť starostlivosť o cesty v Bratislave spoločnou dohodou BSK a Bratislavy.
b. Podporiť rozšírenie diaľnice D4 na 4 pruhy s územnou rezervou pre kolektory.

Spoločné ciele pre Malacky
a. Obchvat Malaciek riešiť využitím existujúcej diaľnice a novou križovatkou (Malacky – vybudovanie križovatky D2 Studienka).
b. Postaviť cestu medzi Rohožníkom a Malackami a riešiť dopady počas výstavby.

Spoločné ciele pre Pezinok
a. Riešenie grobského obchvatu – trasovanie, územné rozhodnutie a financovanie ako základ budúceho obchvatu Pezinka.
b. Podpora vinohradníctva a zachovania vinohradov + rozvoj vinárskej školy v Modre.

Spoločné ciele pre Senec
a. Podpora vybudovaniu rozšírenia Starej seneckej cesty na
b. 4 pruhy.
c. Zvýšenie kapacity vlakov zo smeru Dunajská Streda, napr. rozšírením o druhú koľaj.

Milan Ftáčnik, kandidát na župana Bratislavského kraja

Viac na: www.ftacnik.sk

Objednávateľ:
doc. RNDr. Milan Ftáčnik, CSc., Kúpeľná 8, 811 02 Bratislava

Dodávateľ:
MAYER/McCann-ERICKSON s.r.o., Dúbravská cesta 2, 841 05 Bratislava, IČO: 31374093

Platená inzercia, redakcia nezodpovedá za jej obsah.

Doprava zadarmo je podvod, ja mám lepší plán:

Z dopravy sa stala hlavná téma volieb. Som rád, pretože doprava je kľúčová kompetencia župy. Je však smutné, že súčasný župan sa k tomu postavil ako populista, upriamil pozornosť len na cenu cestovného a vôbec nerieši kvalitu dopravy. Navyše jeho výpočty nesedia. Keby sa k trvalému pobytu prihlásilo rovno aj 158 tisíc ľudí, ktorých dane by vykryli výpadky tržieb vo výške 68 mil. eur, čo je samozrejme nereálne, doprava by zostala na rovnako zlej úrovni, ako je dnes. Výpadok bude musieť župa a mesto zobrať zo sociálnych služieb, zo školstva a z opráv ciest. Ľudia nejazdia autami preto, že je doprava drahá, ale preto, že je zlá. To je to, čo mal župan 8 rokov riešiť a neriešil.

Doprava naozaj potrebuje riešenia, ale nie marketingové, tie naozajstné a odborné. Preto:

- ► Zavediem pravidelnú taktovú dopravu vo všetkých častiach kraja – pretože ľudia si zaslúžia dobré a pravidelné spojenie.
- ► Presadím nadväznosť spojov verejnej dopravy – pretože nič nie je horšie, ako zbytočné čakanie.
- ► Presadím veľkokapacitné záchytné parkoviská pred vstupmi do Bratislavy v cene cestovného lístka – pretože to má byť zodpovednosť župy.
- ► Podporím budovanie terminálov integrovanej osobnej prepravy – pretože je to jediný spôsob, ako spraviť verejnú dopravu atraktívnou a pohodlnou.
- ► Zabezpečím rekonštrukciu preťaženej cesty Malacky – Rohožník, pretože už ohrozuje bezpečnosť ľudí.
- ► Budem podporovať budovanie cyklotrás pre cestu do práce a rekreáciu – pretože čoraz viac ľudí cyklodopravu využíva každodenne a tá musí byť hlavne bezpečná.
- ► Presadím efektívnu údržbu a pravidelnú opravu ciest, pretože je rok 2017.

JOZEF UHLER
DOBRÝ ŽUPAN

Všetky riešenia nájdete na
www.uhler2017.sk/plan

Objednávateľ: Jozef Uhler, Zeleninová 25, 851 10 Bratislava. Dodávateľ: Mestský úrad Malacky, Bernolákova 5188/1A, 901 01 Malacky, IČO 00304913.

Platená inzercia, redakcia nezodpovedá za jej obsah.

BSK: PHOTOVOSŤ V MALACKÁCH MUSÍ OSTAŤ ZACHOVANÁ

Nemocnica Malacky ponúka svoje ambulancie a služby regiónu Záhorie a takisto aj severu Trnavského kraja. Ministerstvo zdravotníctva SR vo svojich najnovších materiáloch neráta so zaradením nemocnice v Malackách do pevnej siete urgentných príjmov prvého typu. Nemocnica tak nebude zo zdravotných poisťovní dostávať paušál, ktorým by mohla vykrývať stratu, ktorú vytvára fungovanie ústavnej pohotovostnej služby. Doteraz tak robí Bratislavský samosprávny kraj, aby bola v regióne Malacky zachovaná dostupná neodkladná zdravotná starostlivosť. Bratislavská župa však trvá na tom, aby rezort zdravotníctva do pevnej siete zaradil aj malackú nemocnicu.

„Z vyhlášky je zrejmé, že pohotovosti budú len v Bratislave v meste, tak znie zatiaľ súčasný návrh. My ako župa sme dali zásadnú pripomienku, keďže cez nás každý takýto zákon prechádza, aby malacká nemocnica nebola trauma centrom, na to nemá výbavu, ale urgentným príjmom. Malacký okres je skoro tak veľký, ako Senecký a Pezinský dokopy. To znamená, že každý pochopí, prečo sme navrhli, aby urgentný príjem bol platený zo strany poisťovne. Argumenty sú pomerne vážne a jednoducho 80 až 100 tisíc ľudí, ktorí bývajú a žijú na Záhorí, nemôžeme vždy šikovať do Bratislavy. To je jednoduchá logika,“ predostrel predseda Bratislavského samosprávneho kraja Pavol Frešo.

Nemocnica v Malackách obsluhuje spádové územie pre viac ako 100 000 obyvateľov regiónu Záhorie a presah jej pacientov je až do Trnavského kraja. Práve preto je súčasťou ponuky nemocnice aj ústavná pohotovostná služba, ktorá zabezpečuje non-stop služby na špecializovaných pracoviskách interného, gynekologického, chirurgického a rádiologického urgentu. Túto službu na základe zmluvy spolufinancuje Bratislavský samosprávny kraj. Poslanci BSK k tomuto kroku pristúpili aj na základe petície z jesene 2014, ktorú podpísalo vyše 8 200 ľudí a podporilo ich aj 27 primátorov a starostov z regiónu.

Nemocnica Malacky na svojom centrálnom príjme ošetrí mesačne priemerne 1 100 pacientov a viac ako polovica z nich absolvuje aj RTG vyšetrenie. V prípade, keby bola táto služba zrušená, títo pacienti by museli hľadať ošetrenie v najbližšej nemocnici, teda na bratislavských pohotovostiach. Tie by však takýto nápor nemuseli zvládnuť. Práve preto je najlepším riešením zachovanie Ústavnej pohotovostnej služby v malackej nemocnici a zaradenie urgentu do pevnej siete stanovenej Ministerstvom zdravotníctva SR.

„Tento región je špecifický aj tým, že sú tu priemyselné parky, ktoré idú 24 hodín denne. Vzhľadom aj na rozlohu aj na charakter, lokalitu Malaciek, je naozaj potrebné, aby tu UPS-ka bola v tomto rozsahu zachovaná. Ja som rád, že ako poslanci Zastupiteľstva Bratislavského samosprávneho kraja sme iniciovali a rokovali, ako toto zabezpečiť finančne tak, ako sa dotujú určité štátne zariadenia. Môžem povedať, že táto UPS-ka chirurgická tu bola, žije, a chodí po svete veľmi veľa ľudí, ktorí by transport do Bratislavy neprežili,“ objasnil aj župný poslanec a zároveň chirurg v malackej nemocnici Marián Haramia.

Bratislavský samosprávny kraj bude aj naďalej zabezpečovať zachovanie Ústavnej pohotovostnej služby pre región Záhorie a zároveň bojuje za zaradenie Nemocnice Malacky do pevnej siete nemocníc s urgentným príjmom 1. typu.

Platená inzercia, redakcia nezodpovedá za jej obsah.

Nové vedenie Vánku pozýva *na Týždeň otvorených dverí*

Materské centrum Vánok má od leta nové vedenie. Po odchode Lenky Straskej a Martiny Horváthovej sa vedenia materského centra chopila štvorica aktívnych mamičiek.

Nové štatutárky Mária Slámová a Natália Jánošová s dvomi podštatutárkami Evou Kackovou a Katarínou Krajčí majú pred sebou smelé plány a jeseň bohatú na podujatia. V uplynulých dňoch zdolali dievčatá prvú vážnejšiu skúšku – burzu detského a tehotenského oblečenia, ktorá sa vo Vánku koná už niekoľko rokov. Organizácia toho podujatia vôbec nie je jednoduchá. A to aj preto, že dievčatá sú v prvom rade mamičkami spolu až siedmich detí. *„Nesmierne si vážime pomoc nášho okolia. Manželia, babičky či dedkovia sú počas burzy v pohotovosti. Pri organizácii nám výdatne pomohli aj naše členky, bývalé členky a aktivačné pracovníčky, za čo im veľmi pekne ďakujeme,“* hovoria štatutárky.

Týždeň otvorených dverí v MC Vánok

Ďalšou veľkou skúškou nového vedenia bude podujatie Týždeň otvorených dverí, ktoré sa uskutočňuje v materských centrách po celom Slovensku pri príležitosti Medzinárodného dňa materských centier (10. 10.). **MC Vánok bude mať svoje brány otvorené v týždni od pondelka 2. októbra.** Mamičky sa môžu bezplatne zúčastniť na rôznych aktivitách.

V pondelok dopoludnia porozpráva výživová poradkyňa Silvia Kuzmová, ako prispieť k zdraviu našich najmenších, a popoludní od 16.00 do 18.00 h bude pre všetkých otvorená herňa. **V utorok si vo Vánku nenechajte so svojimi ratolesťami ujsť rozprávku** Divadla KAsia O slniečkovej víle. **Streda bude patriť montesorri aktivitám**. O 9. hodine sa môžete zúčastniť na ukážkovej hodine Monty a jeho kamoši objavujú svet (hry na princípe montesorri pedagogiky). O hodinu neskôr sa uskutoční workshop s názvom Na čo sú dobré montesorri kurzy. **Vo štvrtok na mamičky čaká prednáška psychiatričky** Veroniky Marcinčákovej na tému NAJČASTEJŠIE PROBLÉMY DETÍ DO 3 ROKOV. **Týždeň otvorených dverí vo Vánku vyvrcholí bohatým piatkovým programom**. O 9. hodine sa bude tancovať s detičkami v šatkách a nosičoch, o desiatej sa uskutoční podporka dojčenia s certifikovanou laktačnou poradkyňou a popoludní o 16.30 h privítame krstnú mamu Vánku Andy Timkovú, s ktorou si podebatujeme na tému AKO BYŤ ŠŤASTNÁ. *„Na všetkých sa veľmi tešíme a srdečne pozývame najmä mamičky a detičky, ktoré u nás ešte neboli a nepoznajú naše aktivity. Rady medzi sebou privítame aj nové členky s chuťou organizovať podujatia pre deti a rodiny,“* odkazuje vedenie Vánku.

Text a foto: MC Vánok

Blahoželáme

V septembri sa dožívajú významného životného jubilea členovia Jednoty dôchodcov Malacky
Františka Hurbanová a **Jozef Ivák.**
Srdečne im gratulujeme a prajeme veľa zdravia, spokojné a veselé dni plné radosti a pohody.

Výbor JDS Malacky

Jednota dôchodcov Malacky a Klub dôchodcov Malacky pozývajú svojich členov na spoločné stretnutie

DEŇ ÚCTY K STARŠÍM

Bude sa konať **v utorok 10. októbra o 14. hodine** v zasadačke bývalého Mestského úradu na Radlinského ulici v Malackách.

Výbory JDS a KD

POZVÁNKA

Keď sa na to pozrieme správne, nie sme takí starí,
máme len v sebe naakumulovanej veľa mladosti.

Francisco Arámburo

Združenie zdravotne postihnutých VIKTÓRIA v Malackách pozýva svojich členov na posedenie pri príležitosti Mesiaca úcty k starším. Uskutoční sa **v piatok 13. októbra o 14.00 h v zasadačke budovy na Radlinského 1 (bývalý mestský úrad).**

Upozornenie pre rodičov *novonarodených detí*

Ak chcete, aby sme oznam o narodení vášho dieťatka zverejnili v mestských médiách, pri jeho prihlasovaní na oddelení evidencie obyvateľov (Mestský úrad Malacky, Bernolákova 5188/1A, prízemie budovy) navštívte aj matriku. Na zverejnenie mena, priezviska a dátumu narodenia dieťaťa je nevyhnutný písomný súhlas. V opačnom prípade nemôžu byť tieto informácie sprístupnené verejnosti.

MsÚ

SPOMIENKA

17. septembra uplynulo
už 20 rokov, čo nás navždy opustila
naša milovaná mamička
Mária Límová, a 22. septembra
38 rokov, čo odišiel náš drahý
tatíček **Karol Lím.**

S úctou a láskou si na svojich rodičov spomínajú deti a vnuci s rodinami. Kto ste ich poznali, venujte im, prosím, tichú spomienku. Ďakujeme.

POĎAKOVANIE

Srdečne ďakujeme pani Ivete Kunákovej z Mestského centra sociálnych služieb za ústretovosť a poskytnutie prvej pomoci Eve Šípovej.

Rodina Šípová

MALACKÁ MATRIKA
od 11. 9. do 25. 9. 2017

Povedali si ÁNO:
Iveta Kronauerová a Ľuboš Slaný
Mária Danihelová a Pavol Hajmacher
Irena Lackovičová a Matúš Buchta
Iveta Uhrincová a Radoslav Gulíšek
Veronika Žvachová a Michal Havlín
Lenka Kluková a Rudolf Rehák
Radka Gábrišová a Michal Matejovič

Vítame medzi nami:
Bianka Balážová * 14. 7.
Lenka Vajdáková * 7. 9.
Denis Herman * 5. 9.

Opustili nás:
Vladimír Maár, Rohožník, *1951
Agneša Špotáková, Rohožník, *1935
Vendelín Trankovič, Malacky, *1929
Eva Poláková, Malacky, *1942
Robert Macek, Mikulášov, *1963
Valéria Žilavá, Malacky, *1930
František Sloboda, Gajary, *1929
Emil Maxian, Sekule, *1960
František Brinzík, Malacky, *1958

Právna poradňa: *čo so spoločným majetkom*

S manželom sme v rozvodovom konaní a neviem, ako mám postupovať vo veci vyporiadania nášho spoločného majetku. Komunikácia s manželom je problematická. Prosím, poraďte mi, aké mám možnosti a čo by bolo najlepšie?

V momente nadobudnutia právoplatnosti rozsudku o rozvode manželstva vaše bezpodielové spoluvlastníctvo manželov (ďalej len BSM) zaniká a môžete pristúpiť k vyporiadaniu spoločného majetku zo zaniknutého BSM. **Existujú tri spôsoby vyporiadania: dohodou, rozhodnutím súdu** alebo zo zákona **uplynutím 3-ročnej lehoty.**
Najvhodnejším riešením je bezpochyby vyporiadanie BSM **dohodou**. Ak je predmetom vyporiadania aj nehnuteľný majetok, zákon vyžaduje písomnú formu, pričom pre jej účinnosť je potrebný vklad do katastra nehnuteľností. Z dôvodu právnej istoty je vhodné vždy uzatvoriť dohodu v písomnej forme.
Ak z akéhokoľvek dôvodu manželia nie sú schopní dospieť k dohode, do úvahy prichádza vyporiadanie BSM **súdnou cestou**. Tento spôsob je však zdĺhavejší a značne nákladnejší, preto rozhodne odporúčame pokúsiť sa dohodnúť mimosúdne. Súd pri vyporiadaní musí vychádzať z toho, že podiely oboch manželov sú rovnaké. Každý z manželov je zároveň oprávnený požadovať, aby sa mu uhradilo, čo zo svojho vynaložil na spoločný majetok. Zároveň je povinný nahradiť, čo sa zo spoločného majetku vynaložilo na jeho ostatný majetok. Ďalej súd prihliadne predovšetkým na potreby maloletých detí, na to, ako sa každý z manželov staral o rodinu, a na to, ako sa zaslúžil o nadobudnutie a udržanie spoločných vecí. Pri určení miery pričinenia musí vziať zreteľ na starostlivosť o deti a na obstarávanie spoločnej domácnosti. V praxi nie je väčšinou možné, aby hodnota vecí rozdelených medzi manželov bola u oboch rovnaká. Preto súd spravidla uloží tomu z manželov, ktorý nadobudol majetok vo vyššej hodnote, aby druhému z manželov poskytol zodpovedajúcu finančnú náhradu.

Ak do troch rokov od zániku BSM nedošlo k jeho vyporiadaniu dohodou, alebo ak nebolo na návrh podaný do troch rokov od jeho zániku vyporiadané rozhodnutím súdu, dochádza **k vyporiadaniu zo zákona**. V tomto prípade platí, pokiaľ ide o hnuteľné veci, že sa manželia vyporiadali podľa stavu, v akom každý z nich veci pre potrebu svoju, svojej rodiny a domácnosti výlučne ako vlastník užíva. O ostatných hnuteľných veciach a o nehnuteľných veciach platí, že sú v podielovom spoluvlastníctve a že podiely oboch spoluvlastníkov sú rovnaké. To isté platí primerane o ostatných majetkových právach, ktoré sú pre manželov spoločné.
Dôležitým faktom je, že v rámci vyporiadania BSM sa rovnakým spôsobom vyporiadavajú aj spoločné dlhy.

JUDr. František Kurnota, advokát
mail: kurnota.f@gmail.com
mobil: 0908 332 960

*Máte právny problém? V spolupráci s advokátom F. Kurnotom odpovieme na vaše otázky, poradíme v zložitých situáciách. Právna poradňa je bezplatná, diskrétnosť zaručujeme. Kontaktovať nás môžete aj anonymne. Otázky na právnika posielajte mailom na **poradna@malacky.sk**, prípadne na poštovú adresu:*
Mestský úrad
Bernolákova 5188/1A
901 01 Malacky

Pohrebná služba IVOS
www.pohrebnictvoivos.sk
Kompletné pohrebné a kremačné služby,
NON-STOP prevoz zosnulých z nemocníc a domov.
NON-STOP 0949 555 292
Tel: 034/772 60 63
Mierové námestie 1166, 90101 Malacky
(oproti Okresnému súdu)
Platená inzercia, redakcia nezodpovedá za jej obsah.

34. ročník behu *MALACKÁ DESIATKA*

zaradený do seriálu GRAND PRIX ZÁHORIA a MORAVSKO - SLOVENSKÉHO BEŽECKÉHO POHÁRA 2017

Termín: **sobota 30. september 2017**

Miesto: Malacky, areál futbalového štadióna, Zámocký park

Prezentácia: 9.00 - 11.45 h

Kategórie (rozhoduje rok narodenia):
- juniorky
- dorastenky
- ženy
- ženy nad 35 rokov
- ženy nad 45 rokov
- juniori
- dorastenci
- muži do 39 rokov
- muži nad 40 rokov
- muži nad 50 rokov
- muži nad 60 rokov
- muži nad 65 rokov
- muži nad 70 rokov

Štart: 12.00 h, atletická dráha futbalového štadióna.
- hlavné preteky **- 10 km (3 okruhy)**
- muži 70 **- 6 km (2 okruhy)**
- juniori, dorastenci **- 3 km (1 okruh)**

Trasa: atletická dráha, chodníky Zámockého parku, okruhy

Povrch: prevažne jemný štrk, škvara, zámková dlažba (nevhodný na tretry)

Parkovanie: parkovisko oproti HaZZ, Legionárska ul.

Štartovné: 4 €/100 Kč (muži, ženy)

Vyhodnotenie: 30 minút po skončení hlavných pretekov v areáli futbalového štadióna.
Pre každého účastníka je zabezpečené občerstvenie.

Ceny: Prví traja v každej kategórii získajú pohár. Ocenenie dostane aj najrýchlejšia žena a najrýchlejší muž.

Šatne: objekt futbalového štadióna a hádzanárskeho ihriska

Organizátori: Komisia pre vzdelávanie, mládež a šport pri MsZ Malacky a Centrum voľného času Malacky

Spoluorganizátori: AC Malacky, KZPDaM SZTP, DHZ, AD HOC

Informácie:
Mária Trenčíková, 0905 40 33 54, maria.trencikova@gmail.com
Pavol Tedla, 0905 86 00 96, ptedla@gmail.com

Prihlášky: maria.trencikova@gmail.com do 27. 9. 2017 alebo priamo v deň pretekov

Protesty: Podať protest možno hlavnému rozhodcovi do 10 minút po zverejnení výsledkov (vklad 2 €). Pri neopodstatnenom proteste vklad prepadá v prospech organizátora.

Upozornenie: Každý účastník štartuje na vlastné nebezpečenstvo. Pretekári sú povinní riadiť sa pokynom riaditeľa pretekov a hlavného rozhodcu. Preteky sa riadia pravidlami GRAND PRIX ZÁHORIA.

Súčasťou MALACKEJ DESIATKY je beh MALACKÝ KILOMETER, zaradený do Záhoráckeho detského bežeckého pohára 2017.

Štart prvej detskej kategórie: **10.00 h**

Povrch: škvara (možnosť použiť tretry)

Informácie a prihlášky:
034/772 22 28, cvcmalacky@gmail.com, Centrum voľného času, Martina Rázusa 30, 901 01 Malacky.

Organizačný výbor Malackej desiatky

Nový wellness otvorený pre verejnosť

Nový wellness v športovej hale Malina je po úspešnom kolaudačnom procese otvorený pre verejnosť. Vo wellnesse nájdete sauny (fínsku, parnú, infra, bylinkovú), vírivku, vyhrievané ležadlá, relaxačný bazén, masážne miestnosti či fitness. ***V pracovných dňoch je otvorené od 7.30 h, počas víkendov a sviatkov od 8.00 h.***

-lp-/-otano-

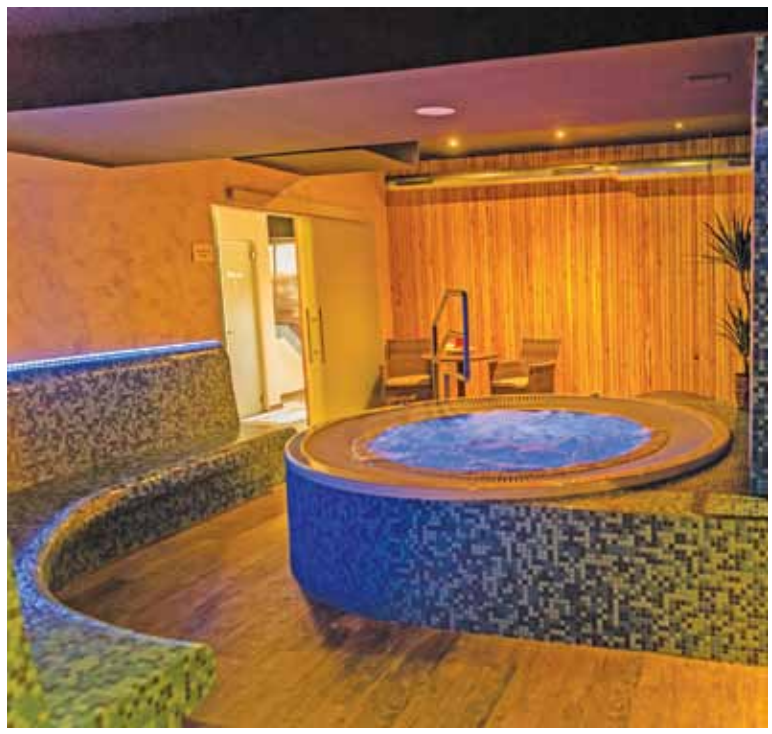

Strojár Malacky *vysoko podľahol Tatranu Prešov*

V 4. kole hádzanárskej Extraligy pricestoval na malackú palubovku mimoriadne silný súper: niekoľkonásobný majster Slovenska a účastník európskych súťaží Tatran Prešov. Obhajca minuloročného prvenstva prejavoval svoju kvalitu od začiatku, hádzanári Strojára Malacky majstrovi podľahli 16:47.

Domáci nedokázali sekundovať ani v úvode stretnutia, Tatran s medzinárodným kádrom a niekoľkými reprezentantmi už v desiatej minúte viedol 8:2. Hádzanári Malaciek sa nevyhli chybám, hosťujúci Tatran rozhodol o výhre už v prvom polčase. Cez prestávku sa domáci pokúsili skonsolidovať, no kvalita i skúsenosť bola na strane súpera.

Dominancia Prešova pokračovala aj po prestávke. Domácim nepomohli ani oddychové časy a rozdiel v skóre narastal. Strojár sa dokázal presadzovať cez najlepší hádzanársky tím na Slovensku len veľmi ťažko a útočný koncert Prešovčanov naberal na väčšej intenzite. Z domácich sa najvýraznejšie strelecky presadili Ivan Oslej a Anur Burnazovič, obaja strelili po päť gólov. Naopak, excelovali strelci Tatrana Prešov. Chorvátski legionári Leon Vučko a Bruno Butorac zaznamenali proti Malačanom dovedna 22 presných zásahov. Pre hádzanárov Strojára bol zápas s Prešovom cennou skúsenosťou do ďalších extraligových i pohárových zápasov. Najbližšie ligové stretnutie odohrajú malackí hádzanári v sobotu 30. septembra v Považskej Bystrici.

Strojár Malacky – Tatran Prešov 16:47 (10:27)
Zostava Strojára: Dušan Roško, Marek Kuklovský, Roman Piaček – Dušan Frýbert, Tomáš Baláž (1), Pavol Blízek, Martin Hlaváč (2), Robert Baláž (2), Ivan Oslej (5), David Stachovič, Anur Burnazovič (5), Tomáš Stachovič (1), Michal Ichman, Roman Valachovič, Marijo Grab, Andrej Dobrocký.

Text a foto: M. Binčík

STROJÁR
TELOVÝCHOVNÁ JEDNOTA MALACKY

Tenisový nábor

Milí rodičia,
tenisový klub TK Strojár Malacky organizuje každoročný nábor detí so záujmom o tenis ročníkov 2009 – 2012, na ktorý by sme vás radi pozvali. Ako klub máme dlhú a bohatú tradíciu v systematickej práci s talentovanou mládežou. V roku 2015 naše družstvo obsadilo 1. miesto v rámci Majstrovstiev západného Slovenska do 10 rokov a každoročne sú naši zverenci víťazmi niekoľkých celoslovenských i českých turnajov.

Nábor sa uskutoční v sobotu 30. septembra o 10.00 hod. v areáli Zámockého parku (tenisové kurty). Veríme, že sa stanete súčasťou nášho úspešného klubu.

Kontakty na trénerov:
Peter Soročin 0903 867 001
Alžbeta Bullová 0910 500 012

TK Strojár

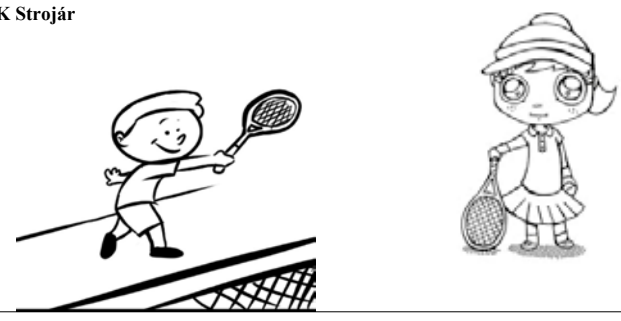

Hľadáme inštruktora plávania

Miesto práce: krytá plaváreň Malina
Druh pracovného pomeru: dohoda o vykonaní práce, živnosť
Termín nástupu: ihneď
Náplň práce: vedenie plaveckých kurzov pre školy v predpoludňajších hodinách
Ponúkaná odmena: dohodou
Požiadavky na uchádzača:
- platný kurz inštruktora plávania,
- kurz prvej pomoci,
- dodržiavanie harmonogramu plaveckej výučby,
- komunikatívnosť,
- fyzická zdatnosť,
- psychická odolnosť,
- dobré plavecké schopnosti.

Uchádzači sa môžu hlásiť na telefónnom čísle **0907 79 33 99** alebo osobne na adrese **AD HOC Malacky, Sasinkova 2**.

AD HOC, www.adhocmalacky.sk

malacký hlas
Dvojtýždenník Malacký hlas vydáva mesto Malacky, Mestský úrad, Bernolákova 5188/1A, 901 01 Malacky. IČO: 00304913 Vedúca redaktorka: Mgr. Ľubica Pilzová, redaktorka: Mgr. Ingrid Sochorová, jazyková redaktorka: Mgr. Gabriela Krajčírová • Redakčné uzávierky na www.malackyhlas.sk • Nevyžiadané rukopisy nearchivujeme a nevraciame, vyhradzujeme si právo na úpravu a krátenie rukopisov • Grafika a polygrafická príprava: DIZART, s.r.o. • Tlač: Lapcom Kiadó Zrt., Győr • Adresa redakcie: Malacký hlas, Mestský úrad, Bernolákova 5188/1A, 901 01 Malacky, tel.: 034 796 61 73, malackyhlas@malacky.sk • Registrácia: MK SR, EV 3278/09 • ISSN 1338-967X